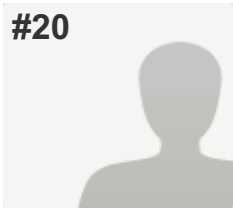

#20

**COMPLETAS****Coletor:** Web Link 1 (Link)**Iniciado em:** quarta-feira, 30 de setembro de 2015 08:06:10**Última modificação:** quinta-feira, 1 de outubro de 2015 16:33:36**Tempo gasto:** Mais de um dia**Endereço IP:** 200.19.104.13**PÁGINA 2: Informações cadastrais:****P2: Título do projeto ambiental participante:**

Programa de Extensão Amigo do Carroceiro

P3: Categoria de inscrição:

(sem legenda)

Selecione:

Bem-Estar Animal

P4: Escreva um resumo breve e objetivo do projeto: (texto deve ter, obrigatoriamente, no mínimo 650 e no máximo 800 caracteres com espaços) Ex: A empresa catarinense deu início em 2010 ao projeto para preservar uma área de mata nativa de sua propriedade, com mais de 100 mil m² e situada na zona urbana da cidade. Além da conservação ambiental, o local é aberto ao público para visitas pré-agendadas para percorrer as trilhas sinalizadas e com as espécies identificadas, acompanhadas por guias ambientais. Diversas atividades de educação ambiental são realizadas com estudantes de escolas da região. O local já recebeu mais de 10 mil visitantes, sendo 5 mil crianças, e mais de mil árvores nativas foram plantadas.

O Programa Amigo do Carroceiro é desenvolvido há 13 anos de maneira ininterrupta pelos acadêmicos de Medicina Veterinária do CAV-UDESC, com o objetivo de proporcionar melhores condições de vida e de trabalho aos carroceiros, bem como favorecer o bem estar animal aos equinos utilizados na tração animal. Busca melhorar a renda familiar, fornecer noções de cidadania e cuidados ambientais aos carroceiros. Os equinos atendidos são submetidos a exames clínicos, exames complementares, casqueamento e ferrageamento, e distribuídos ração e sal mineral. Em parceria com o curso de Medicina e Odontologia da UNIPLAC é disponibilizado atendimento médico e odontológico para os carroceiros e seus familiares, palestras sobre higiene e saúde pública com a UNIMED, e a doação de roupas, brinquedos e alimentos.

P5: Sobre a organização participante:

Razão social:

Universidade do Estado de Santa Catarina (UDESC)

Nome fantasia:

Universidade do Estado de Santa Catarina (UDESC)

Setor de atuação:

Ensino

Data de fundação:(dd/mm/aaaa)

10/04/1973

Número de colaboradores:

120

P6: Informações de contato:

Endereço:

Avenida Luiz de Camões 2090

Bairro:

Conta Dinheiro

Cidade:

Lages

Estado:

Santa Catarina - SC

CEP:

88520.000

Telefone com DDD:

(49) 2101-9254 (49) 9919-7980

P7: Informações sobre o responsável pelo preenchimento do questionário:

Nome completo: Joandes Henrique Fonteque
 Cargo: Professor Universitário
 E-mail: joandes.fonteque@udesc.br
 Telefone com DDD: (49) 9919-7980

P8: Informações sobre o responsável pelo projeto:

Nome completo: Joandes Henrique Fonteque
 Cargo: Professor Universitário
 E-mail: joandes.fonteque@udesc.br
 Telefone com DDD: (49) 9919-7980

P9: Informações sobre a direção da empresa:

Nome do(a) presidente ou principal diretor(a): João Fert Neto
 Cargo: Diretor Geral do Centro de Ciências Agroveterinárias (CAV)
 E-mail: joao.fert@udesc.br
 Telefone com DDD: (49) 2101-9101

PÁGINA 3: Informações sobre o projeto ambiental participante:

P10: Data de início do projeto: (ex.: 01/02/2012) 01/02/2002

P11: O projeto está em andamento? Sim

P12: Data do término do projeto: (se aplicável, ex.: 01/02/2015) Indeterminado

P13: Número de pessoas que participaram do projeto: (favor digitar somente o valor numérico, ex.: "10.868")

Voluntárias 120
 Remuneradas 0

P14: Quantas pessoas, animais e/ou espécies já foram beneficiados pelo projeto? (favor digitar somente o valor numérico, ex.: "5.850")

Pessoas 2500
 Famílias 529
 Animais 400
 Espécies 1

P15: Parceiros que apoiaram financeiramente o projeto:

Universidade do Estado de Santa Catarina (UDESC)
 Prefeitura do Município de Lages (PML)
 Syntec do Brasil
 Vetril
 Vencofarma

P16: O projeto é decorrente de exigências de órgãos regulamentadores?

Não. O Programa de Extensão Amigo do Carroceiro nasceu a partir de uma iniciativa de docentes e acadêmicos do curso de Medicina Veterinária do Centro de Ciências Agroveterinárias (CAV) da Universidade do Estado de Santa Catarina (UDESC) com o objetivo de fornecer os carroceiros e seus familiares atendimento médico e odontológico, e atendimento clínico-cirúrgico aos equinos de maneira gratuita, auxiliando na saúde e bem estar dos carroceiros e familiares e dos animais utilizados para tração no município de Lages e região.

P17: Descreva o problema ambiental identificado no projeto: (máx. 3.000 caracteres)

O município de Lages está localizado na chamada região dos Campos de Lages. Na estrutura fundiária da Região Serrana há maior concentração de grandes propriedades de criação de bovinos de corte sob condições extensivas em pastagem nativa (RITTER e SORRENSON, 1985). Se for traçado um perfil da população rural e urbana de Lages observa-se que ocorreu, nos últimos anos, uma inversão do quadro rural e urbano no Município (PFUETZENREITER, 1997). Em 1950, a população urbana era de 17.337 habitantes e a rural era de 59.897, enquanto que, em 1991 a população urbana passou para 138.575 habitantes e a rural foi reduzida para 12.600. Houve migração das pessoas das zonas rurais para as cidades, que levaram consigo muitos hábitos e atitudes compatíveis com épocas de pouco desenvolvimento das comunidades rurais (PFUETZENREITER et al., 2006). Uma característica particular da cidade de Lages é a existência de um grande número de trabalhadores informais, que atuam no meio urbano cuja única ou renda familiar auxiliar é obtida alugando-se a força de trabalho de um equino de tração para o transporte de materiais diversos. Em geral são realizadas a prestação de serviços de carreto (transporte de móveis, lenha, materiais de construção, e outros), recolhimento e o transporte de resíduos (objetos volumosos descartados pela população e resíduos originados de pequenas obras ou da limpeza de quintais e jardins) e principalmente materiais reciclados (papéis, alumínio, plásticos e vidros). Essas famílias vivem em condições de exclusão social, sem vínculo empregatício e baixa renda familiar. Na maioria das vezes, não possuem informações a respeito dos cuidados, do manejo e da alimentação dos equinos ocorrendo frequentemente casos de doenças, maus tratos e incapacidade para o trabalho, resultando em maiores dificuldades de extração de renda para suas famílias. O conhecimento do adequado do manejo com os equinos de tração é uma dificuldade encontrada pelos carroceiros. Muitos proprietários baseiam-se nos próprios conhecimentos ou nos conhecimentos obtidos de colegas sobre a prática de manejo com os equinos. Esse conhecimento muitas vezes equivocado pode trazer sérios problemas ao desenvolvimento e a saúde dos equinos, principalmente quando envolve a automedicação. Segundo REICHAMNN (2003) o baixo nível socioeconômico dos carroceiros praticamente impossibilita o acesso a uma assistência veterinária prestada por um profissional autônomo, não apenas quando seus animais ficam doentes, mas também para procurar orientações sobre os cuidados básicos em relação aos equinos utilizados para tração criados em áreas urbanas.

P18: Qual a solução encontrada? (máx. 3.000 caracteres)

Os acadêmicos do curso de Medicina Veterinária do Centro de Ciências Agroveterinárias (CAV) da Universidade do Estado de Santa Catarina (UDESC) sensibilizados com esta realidade a qual o carroceiro e seus familiares enfrentam têm contribuído voluntariamente para a melhoria das condições de vida do carroceiro, da saúde e do bem estar dos equinos utilizados na tração por meio do Programa Amigo do Carroceiro. O Programa Amigo do Carroceiro vem de encontro a esta necessidade fornecendo informações de profissionais qualificados sobre o manejo de equinos, fornecendo atendimento gratuito aos animais que apresentem enfermidades, casqueamento e ferrageamento corretivos, controle de verminoses, além de fornecer alimentação adequada por meio da doação de ração concentrada e sal mineralizado periodicamente. Os acadêmicos do curso de Medicina Veterinária do CAV-UDESC há mais de 10 anos têm contribuído voluntariamente para a melhora das condições de vida do carroceiro, saúde e bem estar dos equinos por meio do Programa Amigo do Carroceiro. Os atendimentos clínicos dos equinos favorecem o aprendizado dos acadêmicos das disciplinas de Semiologia Veterinária, Clínica Médica de Equinos, Equinocultura, Diagnóstico por Imagem, Patologia Clínica Veterinária e Parasitologia Veterinária, bem como a possibilidade de fornecer informações sobre o manejo alimentar e sanitário dos equinos de tração aos carroceiros, e a prevenção e o controle de zoonoses. Esta interação entre acadêmicos e carroceiros favorece o desenvolvimento da prática da comunicação, além de prepará-lo para o mercado de trabalho e dar uma visão realista do desnível social existente no país, despertando para a necessidade de alternativas que busquem a redução dos problemas sociais. Desde sua implantação em 2002, o Programa tem proporcionado uma melhora na saúde e no bem estar dos equinos favorecendo uma melhor condição física e maior renda familiar e consequentemente, possibilitando a geração de melhor qualidade de vida ao carroceiro e seus familiares. O Programa proporciona noções de cidadania, conscientização ambiental e informações a respeito de higiene e prevenção de enfermidades e zoonoses a essas famílias. O Programa visa à interação extensão, ensino e pesquisa promovendo o desenvolvimento acadêmico, o atendimento extensionista a população, bem como a realizações de pesquisas científicas utilizando a população dos equinos de tração urbana participantes no Programa.

P19: Descreva detalhadamente o que constitui(u) o projeto e de que forma é(foi) desenvolvido: (máx. 5.000 caracteres)

O Programa Amigo do Carroceiro foi implantado em 2002 no CAV-UDESC, contando com o apoio financeiro da Prefeitura Municipal de Lages, com a parceria da Unimed-Lages e com o apoio do Curso de Medicina e Odontologia da Universidade do Planalto Catarinense (UNIPLAC). No ano de 2013 houve a adesão de três empresas privadas como a Syntec do Brasil, a Vencofarma e a Vetnil responsáveis pela doação de medicamentos, vacinas e suplementos. Contamos com o apoio e colaboração do Centro de Controle de Zoonoses de Lages (CCZ), responsável pelo auxílio no controle e prevenção de zoonoses e de acidentes envolvendo animais peçonhentos e venenosos. O programa tem ainda o apoio de profissionais liberais como o ferrador profissional Ronaldo Muniz Rodrigues auxiliando os acadêmicos no casqueamento e ferrageamento dos equinos. O Programa atualmente conta com três ações de extensão vinculadas. Projeto Medicina Equina: os atendimentos clínicos aos equinos são previamente agendados e realizados de acordo com a ordem de chegada dos animais. Os equinos são identificados por meio de resenha e o número da placa, sendo realizados os exames clínicos, coleta de amostras de fezes para exame coproparasitológico e exames complementares além do casqueamento e ferrageamento corretivo, terapêutico e protetor. Quando observadas enfermidades durante o exame físico, o diagnóstico, tratamento e a prevenção são discutidos com os acadêmicos pelo professor coordenador. Os equinos que eventualmente apresentem afecções severas serão encaminhados ao Hospital de Clínicas Veterinárias (HCV), onde serão triados para as aulas práticas de Clínica Médica de Equinos e realizados atendimentos específicos com a possibilidade de realizações de internamentos e procedimentos cirúrgicos, todos gratuitamente realizados em aulas práticas. As carroças são identificadas com placas contendo números crescentes, sendo que os equinos atendidos retornam após um período aproximado de 4 a 5 semanas. Quando identificados casos de verminose gastrointestinal os equinos tratados retornam após 15 dias para reavaliação e se necessário administração de um novo princípio ativo do vermífugo. São prestadas informações sobre manejo, alimentação, prevenção de doenças e bem estar animal. Todos os animais são fotografados, sendo as fotos armazenadas em bancos de imagem, possibilitando assim o acompanhamento das atividades, bem como seu efeito sobre a saúde e o bem estar dos animais. O Projeto Medicina Preventiva: Os atendimentos dos carroceiros e de todos os seus familiares são realizados todas as sextas durante a tarde, quando são aferidos os parâmetros como pressão arterial, frequência cardíaca, temperatura e peso que são armazenados em fichas para comparação de futuras avaliações. O paciente, carroceiro e familiares, são examinados pelo médico responsável pela ação e acompanhados pelos acadêmicos de Medicina. Se houver a detecção de algum problema maior o mesmo é submetido à realização de exames complementares e tratamento, e se for o caso encaminhado para atendimento direto ao SUS por meio dos postos de saúde do bairro onde mora, com atendimento pré-agendado e acompanhamento pelo médico responsável pela ação. O retorno do paciente acontece por volta da 4ª ou 5ª semana para o acompanhamento rotineiro onde novamente é avaliado e acompanhado pelo médico docente responsável e acadêmicos voluntários. O atendimento odontológico aos carroceiros e familiares é realizado nos ambulatórios do curso de Odontologia da UNIPLAC. Os atendimentos são pré-agendados pela equipe do Programa Amigo do Carroceiro, sendo que num atendimento inicial é realizada uma triagem pelo dentista responsável pela ação para verificar a necessidade de qual nível o paciente precisará ser atendido. Independente do nível de restauração o paciente é reagendado até a resolução total do seu problema. Durante as ações sociais são realizadas a entrega de materiais para higiene bucal como escovas e pastas de dente, bem como uma palestra sobre a correta maneira de escovar os dentes, prevenção de cáries e saúde bucal. Atendimentos médicos para prevenção de câncer de colo uterino, câncer de mama, hipertensão arterial, glicemia e outros, também são realizados no decorrer do projeto com a colaboração do curso de Medicina da UNIPLAC e da UNIMED-Lages. O Centro de Controle de Zoonoses (CVZ) contribui fornecendo informações aos carroceiros e familiares sobre o controle e a prevenção de zoonoses, prevenção e o controle de acidentes envolvendo animais peçonhentos e venenosos, e prevenção e o controle de animais e sinantrópicos. São realizadas palestras educativas para adultos, crianças e adolescentes sobre a transmissão de zoonoses, e controle de animais peçonhentos, venenosos e sinantrópicos, bem como abordando assuntos e esclarecimentos sobre a posse responsável de animais. O Projeto Carroceiro Cidadão: os carroceiros e seus familiares recebem assistência de toda a equipe do programa durante as ações sociais realizadas cerca de três vezes por semestre durante as sextas feiras no período da tarde quando são realizadas palestras informativas sobre higiene pessoal e saúde familiar. Através do apoio com o SENAC, serão realizados minicursos de artesanato e reciclagens e Ações como o Dia do Corte de Cabelo. Através da mobilização da comunidade acadêmica e lageana são realizadas ações como a Campanha do Agasalho, Ação Social do Dia das Crianças, Ação de Páscoa, Ação de Natal e Ação de Encerramento e a realização de eventos culturais para arrecadação de brinquedos, roupas, calçados e alimentos para serem doadas as famílias dos carroceiros. São realizadas ainda atividades com as crianças como recreações com brinquedos (pintura facial, esculturas de balões, e outros) e palestras educativas com o objetivo de despertar noções de higiene, saúde e educação.

P20: Quais os resultados alcançados com o projeto? (máx. 4.000 caracteres)

O Programa Amigo do Carroceiro além de ser um Programa multidisciplinar e inter-institucional, permite a interação entre ensino, pesquisa e extensão favorecendo o raciocínio clínico, o desenvolvimento científico acadêmico e o desenvolvimento da prática da comunicação. Prepara ainda o acadêmico para o mercado de trabalho e fornece uma visão realista do desnível social existente no país, despertando-o para a necessidade de alternativas que busquem a redução dos problemas sociais. O Programa Amigo do Carroceiro pretende beneficiar mais de 500 carroceiros que dependem exclusivamente da tração animal para o transporte de reciclados como sua única fonte de renda para o sustento da sua família. Os atendimentos clínicos e cirúrgicos pretendem melhorar de maneira significativa a saúde dos equinos de tração, resultando numa melhor qualidade de vida e também melhora no desempenho no trabalho com esses animais. Vale ressaltar que os proprietários serão beneficiados ainda pelo contato direto com médicos e odontologistas capacitados, determinando melhores condições de saúde para o carroceiro e seus familiares. Muitas vezes o acesso a essa área é dificultado seja por falta de tempo ou pela não prioridade à saúde que muitos deles ainda possuem. Os mais de 100 acadêmicos do curso de Medicina Veterinária, Odontologia e Medicina em contrapartida, terão a oportunidade de um maior contato com casos clínicos desta população, bem como a possibilidade de realização de palestras e orientações sobre saúde equina, saúde pública e bucal, bem como desenvolver a responsabilidade social e criar um olhar mais solidário para com essa população desfavorecida socialmente. O Programa Amigo do Carroceiro no que diz respeito à pesquisa, determina a possibilidade do desenvolvimento de projetos de iniciação científica e de pós-graduação (mestrado e doutorado) que auxiliarão os acadêmicos a despertarem para a pesquisa científica estudando a população dos equinos que participam do programa, buscando o diagnóstico de enfermidades, tentativa do desenvolvimento de novos tratamentos médicos e cirúrgicos e principalmente na identificação, no controle e na prevenção de zoonoses que podem se desenvolver pelo íntimo contato entre os carroceiros e seus equinos. Desde o seu início o Programa Amigo do Carroceiro atingiu seus objetivos propostos e ampliou suas metas passando de apenas 20 carroceiros cadastrados no ano de 2002 para mais de 520 no ano de 2015, sendo que esse número continua a aumentar. Todo o trabalho realizado com os animais e as pessoas envolvidas no Programa acaba trazendo uma melhoria nas condições de vida dos participantes, pois equinos saudáveis trabalham melhor e conseqüentemente, ajudam no sustento das famílias. A Extensão Universitária ao aplicar as ações de educação para cidadania diminui a desigualdade social e promove a integração das comunidades desfavorecidas socialmente. Além de realizar uma importante ação social o Programa Amigo do Carroceiro também contribui muito para a formação acadêmica proporcionando o contato com o animal e o proprietário e as práticas de diversas disciplinas curriculares do Curso de Medicina Veterinária. A Extensão é completamente indissociável do ensino e da pesquisa, pois se complementam na medida em que fornecem subsídios para a pesquisa e campo para o ensino, e principalmente, formando cidadãos. Os acadêmicos buscam trazer a cidadania a essas pessoas, pois ela não é dada e sim construída e conquistada.

P21: Quantifique em números os resultados obtidos com o projeto: (Essa questão exige ao menos um resultado quantificado. Exemplo: 150 árvores foram plantadas; 10 kg de material reciclado; 25 crianças atendidas pelo programa ambiental; 150 animais beneficiados)

Resultado 1	400 animais atendidos pelo Programa
Resultado 2	529 famílias atendidas pelo Programa
Resultado 3	2500 pessoas atendidas pelo Programa
Resultado 4	120 colaboradores e acadêmicos por semestre envolvidos no Programa
Resultado 5	10 toneladas de ração comercial para equinos distribuídos por ano
Resultado 6	2.000 ferraduras distribuídas por ano
Resultado 7	12.000 cravos distribuídos por ano
Resultado 8	100 crianças atendidas pelo Programa
Resultado 9	500Kg de sal mineral para equinos distribuídos por ano
Resultado 10	20 procedimentos cirúrgicos realizados em equinos por ano

P22: AUTORIZO a disponibilização de download gratuito do arquivo digital do projeto inscrito através do site da Editora Expressão? Sim

PÁGINA 4: Apresentação da organização participante:**P23: Faça um breve histórico da organização participante e suas principais práticas de gestão ambiental adotadas: (máx. 4.000 caracteres)**

O Programa Amigo do Carroceiro é desenvolvido há 10 anos de maneira ininterrupta por acadêmicos do curso de Medicina Veterinária no Hospital de Clínicas Veterinárias (HCV) do Centro de Ciências Agroveterinárias (CAV) da Universidade do Estado de Santa Catarina (UDESC) em Lages-SC. O Programa tem como principal objetivo melhorar as condições de vida dos trabalhadores que utilizam da carroça como principal fonte de renda, assim como proporcionar o bem estar dos equinos utilizados para tração animal. Hoje o aluguel da força animal como recurso financeiro, além de um trabalho digno, tem grande importância ambiental já que muitas famílias vivem da coleta de material reciclável, reduzindo desperdícios e protegendo o meio ambiente. Entretanto essa população é, em sua maioria, desfavorecida social e economicamente e não tem acesso a informações adequadas em relação aos cuidados de saúde e bem estar com os equinos. Além de garantir a sanidade dos animais cadastrados, o Programa ainda se ocupa de passar informações sobre manejo nutricional e sanitário para os proprietários e, graças às parcerias, prestar atendimento médico e odontológico aos carroceiros e seus familiares. Também são desenvolvidas ações sociais para a melhoria das condições de vida dessas pessoas. O Programa permite a interação entre ensino, pesquisa e extensão favorecendo o raciocínio clínico, o desenvolvimento científico acadêmico e o desenvolvimento da prática da comunicação. O Programa Amigo do Carroceiro é de extrema importância na região, favorecendo de forma direta ou indireta as diversas famílias envolvidas com a utilização de equinos na tração e os acadêmicos do curso de Medicina Veterinária do CAV-UDESC. O Programa é referência universitária, reconhecido no âmbito Estadual e Federal, participa de diversos congressos, seminários e simpósios já tendo sido apresentado como modelo de referência em outros Estados e universidades. No ano de 2013 o Programa foi convidado a participar de uma Sessão Especial na Câmara de Vereadores Plenário Nereu Ramos de Lages e no ano de 2014 foi vencedor do Prêmio Expressão de Ecologia na categoria Bem Estar Animal. O programa foi destaque na mídia, internet e rádio, sendo realizadas várias entrevistas e matérias em jornais e revistas, bem como um vídeo sobre o programa realizado pelo governo do Estado de Santa Catarina. Foram firmadas novas parcerias para a realização de um vídeo institucional e um documentário que estão sendo realizados por acadêmicos do curso de Jornalismo da UNIPLAC. O Programa também lançou o site na página do CAV-UDESC que pode ser acessado no endereço <http://amigodocarroceiro.cav.udesc.br/>

P24: Quais foram os principais beneficiários das ações ambientais de sua organização? Comunidades vizinhas, Entidades educacionais

P25: Sua organização divulgou, seja em meio impresso ou internet, suas ações ambientais em relatórios ou balanços? Divulgou em 2013, Divulgou em 2014, Divulgou em 2015

P26: Em relação à questão anterior, no caso de a divulgação ter sido feita via internet, favor colar o(s) link(s) de acesso:

Link 1: http://www.scielo.br/scielo.php?script=sci_arttext&pid=S0103-84782013000300013&lng=pt&nrm=iso&tlng=en

Link 2: <http://www.sc.gov.br/index.php/mais-sobre-desenvolvimento-social/377-udesc-lages-completa-11-anos-do-programa-social-amigo-do-carroceiro>

Link 3: <http://sc.gov.br/mais-sobre-educacao/programa-amigo-do-carroceiro-da-udesc-lages-recebe-maior-premio-ambiental-do-sul-do-pais>

P27: Possui profissional(is) encarregado(s) de segurança, saúde e meio ambiente? Sim

P28: Possui procedimentos para redução, reutilização e reciclagem de materiais? Sim

P29: Possui um plano de redução das emissões de carbono? Não se aplica

P30: Por quais normas a organização é certificada? Não se aplica

PÁGINA 5: Perspectiva financeira:

P31: Faturamento (R\$) anual em 2014: (favor digitar somente o valor numérico, ex.: "25.868,52") *O respondente ignorou esta pergunta*

P32: Investimento (R\$) em ações ambientais em 2014: (favor digitar somente o valor numérico, ex.: "25.868,52") *O respondente ignorou esta pergunta*

P33: Investimento (R\$) total com o projeto inscrito no 23º Prêmio Expressão de Ecologia: (favor digitar somente o valor numérico, ex.: "25.868,52") R\$36.800,00

P34: Investimento (R\$) com projetos culturais aprovados pela Lei Rouanet de Incentivo à Cultura em 2014: (favor digitar somente o valor numérico, ex.: "25.868,52") *O respondente ignorou esta pergunta*

P35: AUTORIZO a divulgação de informações financeiras no Guia de Sustentabilidade 2016 e no site da Editora Expressão? Sim